

RAPORT DE ACTIVITATE IMSP SPITALUL RAIONAL ORHEI anul 2024

Instituția Medico-Sanitară Publică Spitalul raional Orhei este una dintre cele mai mari instituții raionale spitalicești din Republica Moldova. Numărul total de paturi constituie **285** și prestează servicii spitalicești și specializate de ambulator prin intermediul a 9 secții clinice, 7 paraclinice, secția consultativă și Centrul Perinatal de nivelul II, și deservește o populație a raionului (conform datelor statistice pentru anul 2023) de 78711 persoane, inclusiv populație urbană 18 986 persoane, rurală 59725 persoane.

Tot odată SR Orhei acordă asistența medicală specializată de ambulator, asistența medicală perinatală și spitalicească populației din raioanele adiacente Telenești, Șoldanești, Rezina.

Resursele sistemului de sănătate a raionului Orhei

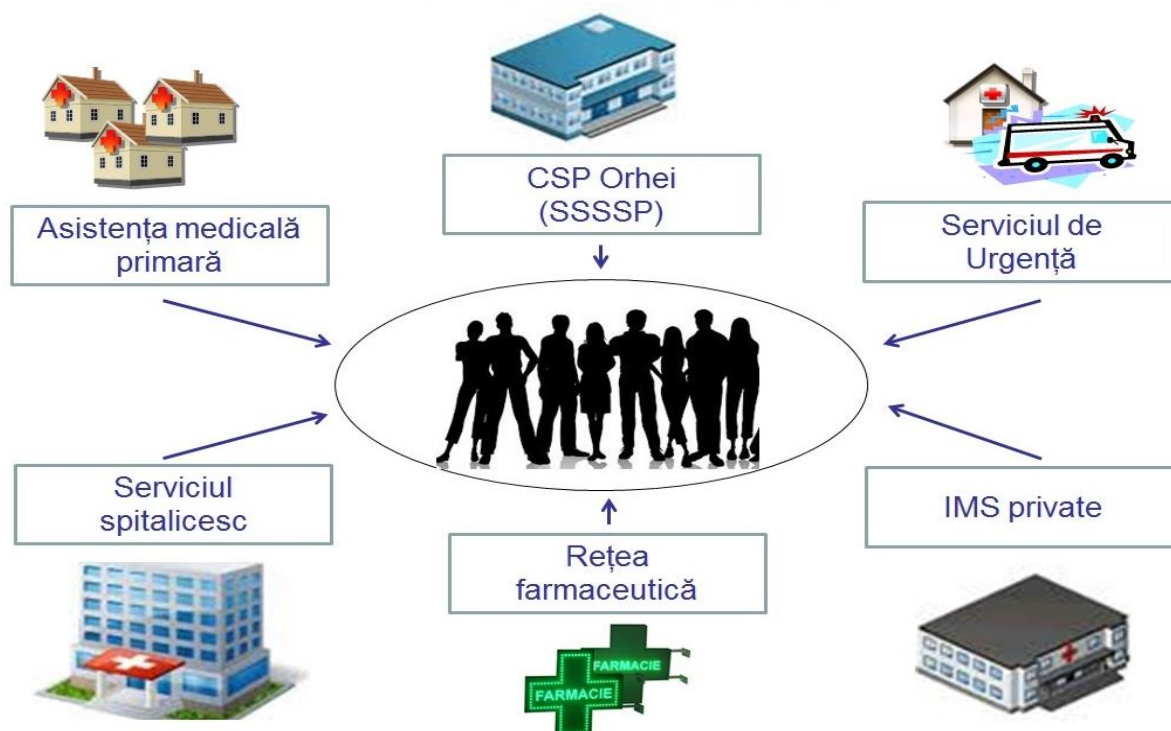

Obiectivele de baza a activității instituției

- ▶ motivarea și dezvoltarea profesională a personalului medical;
- ▶ îmbunătățirea sistemului de management al calității serviciilor medicale;
- ▶ asigurarea accesului populației la servicii medicale spitalicești;
- ▶ sporirea eficacității serviciilor medicale prestate prin direcționarea eficientă a resurselor;
- ▶ ajustarea bazei tehnico-materiale la noile cerințe de funcționare a spitalului.

Spitalul raional Orhei, la fel ca și majoritatea spitalelor din republică, se confruntă cu aceleași provocări:

- îmbătrânirea populației;
- transferul îngrijirilor medicale în spitale;

- asigurarea defectuoasă cu tehnologii medicale (achiziționări centralizate AMDM,
- presiuni legate de cost (la medicamente, alimentație, implementarea tehnologiilor informaționale);
- rata înaltă a persoanelor neasigurate (38,1%, RM – 18%)

Provocări

- ▶ Activitate economico-financiară de un buget provizoriu;
- ▶ Subfinanțarea asistenței medicale spitalicești;
- ▶ Suprasolicitarea asistenței medicale spitalicești;
- ▶ Asigurarea defectuoasă cu medicamente și cu dispozitive medicale;
- ▶ Presiuni legate de cost;
- ▶ Rata înaltă a persoanelor neasigurate.
- ▶ Migrația cadrelor medicale
- ▶ Achitarea parțială a serviciilor medicale de către persoane neasigurate

În aceste condiții, activitatea Spitalului raional Orhei s-a axat pe sporirea eficacității serviciilor medicale prestate prin direcționarea eficientă a resurselor, prioritizarea investițiilor în serviciile de asistență medicală și menținerea nivelului de angajare a personalului medical.

Completarea IMSP Spitalul raional Orhei cu cadre (în %)

Funcții Ocupate

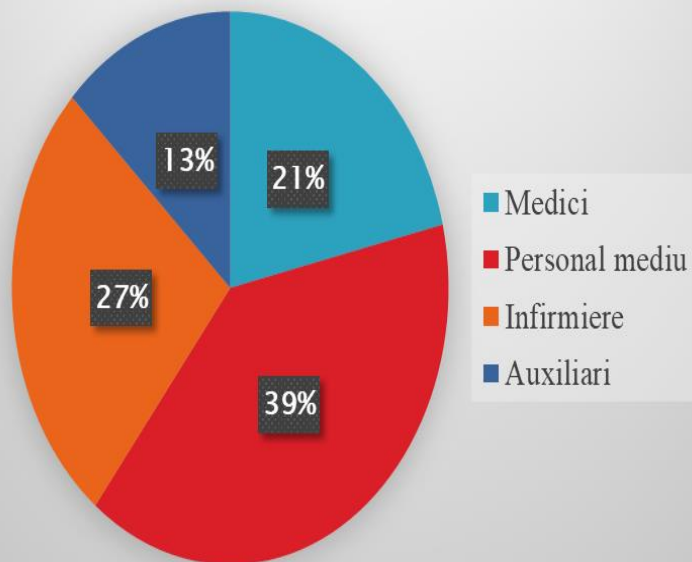

Ocupate - Persoane Fizice

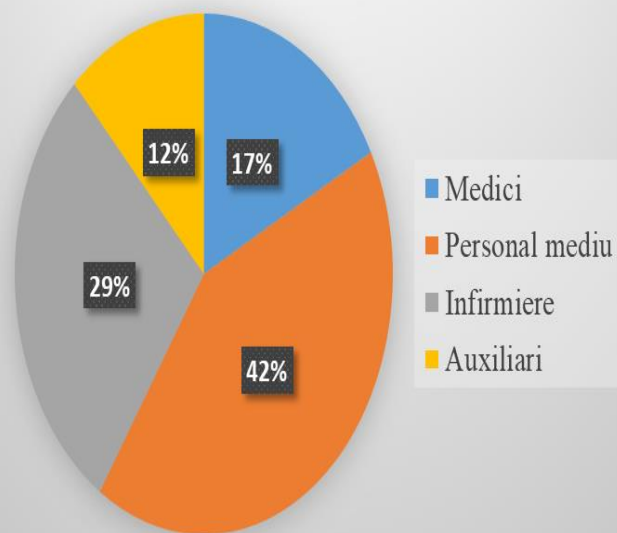

Gradul de asigurare cu medici a raionului este de 84,4 la 10 mii locuitori, față de 82,8 în mediu pe raioane și 86,1 în total pe MS. Acest indicator demonstrează concentrarea specialiștilor în capitală și asigurarea insuficientă cu medici în raioane.



195 profil terapeutic

- Pediatrie – 30 paturi;
- Terapie – 15 paturi;
- Cardiologie – 15 paturi;
- Neurologie – 20 paturi;
- Gastrologie 5 paturi;
- Patologie sarcinei-10 paturi;
- Reabilitare - 40
- geriatrie-25
- îngrijiri paliative-5
- infectioase-25 paturi
- Patologia nou-nascut -5

90 profil chirurgical

- Chirurgie generală – 20 paturi;
- ORL/OFT – 25 paturi;
- Traumatologie – 20 paturi;
- Obstetrică – 15 paturi;
- Ginecologie – 10 paturi;

În raionul Orhei, **gradul de asigurare** a populației cu paturi pe parcursul ultimilor 5 ani rămâne același și constituie **39,4** paturi la 10 mii locuitori. Asigurarea populației cu paturi spitalicești, în comparație cu mediile înregistrate în raioane (25,4) este mai mare și mai mic decât total pe republică (66,6).

În perioada de referință în **Spitalul raional Orhei s-au tratat 13513 persoane cu 363 mai mult față de** anul trecut. Ponderea bolnavilor asigurați din numărul total de bolnavi tratați în anul 2024 a constituit 96,8% sau 13087 pacienți, comparativ de 95,1% în anul 2023.

Pe parcursul anului 2024, indicele de complexitate s-a majorat de la 1,14 în anul 2023, până la 1,23. Acesta este diferit pentru fiecare secție și chiar pentru fiecare medic în parte.

Cel mai înalt ICM s-a obținut în secția Traumatologie (1,94), Terapie nr.1 paturi neurologice (1,87), iar cel mai scăzut ICM – în secția de maternitate, însă este evidentă majorarea ICM în majoritatea secțiilor.

Numarul bolnavilor tratați

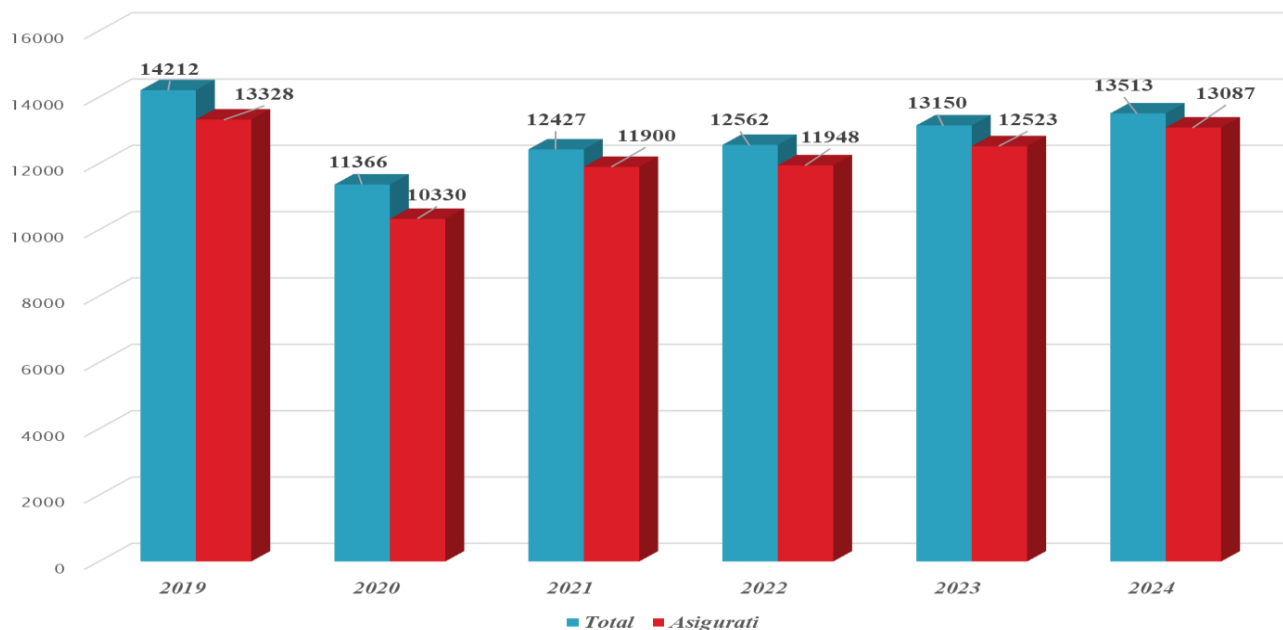

Asistența medicală spitalicească și specializată de ambulator a fost asigurată prin **intermediul a 285 de paturi spitalicești și Secția Consultativă cu secția Consulting perinatal**. Pe parcursul anului 2024 nomenclatorul instituției și structura paturilor a suportat schimbări cu majorarea numărului de paturi la unele profiluri.

Structura paturilor

Secții	Nr.bolnavi tratați asigurați						ICM
	2020	2021	2022	2023	2024	Asigurați	
Terapie nr.I	1312	1822	1734	1763	1188	1154	
cardiologie	406	533	582	632	586	575	1,23
terapie	345	620	444	454	482	459	1,7
gastrologie	149	177	199	196	120	110	1,2
neurologie	412	492	510	481	700	680	1,9
Terapie nr.II	521	738	1724				
reabilitare	521	738	1724	1205	1076	1074	
Geriatric				803	873	873	
Infecțioase			464	792	868	864	1,2
Pediatrie	999	1139	1353	1553	1575	1569	1,1
Chirurgie	1096	1096	1081	1422	1398	1280	1,31
Traumatologie	514	682	665	742	904	853	1,94
Obstetrica	3440	3294	3416				

maternitate	1258	1085	1067	909	883	879	0,86
Noi-nascuti	1260	1091	1083	912	886	886	0,58
ginecologie	652	715	823	909	891	706	0,75
Patologie sarcinei	270	403	436	440	508	504	0,21
ORL/OFT	736	1020	1106	1206	1265	1227	0,76
Reanimare	559	553	622	707	796	768	3,64
TOTAL PE SPITAL	11154	12427	12562	13150	13513	13087	1,23

Modalitatea de internare a pacienților în anul 2024

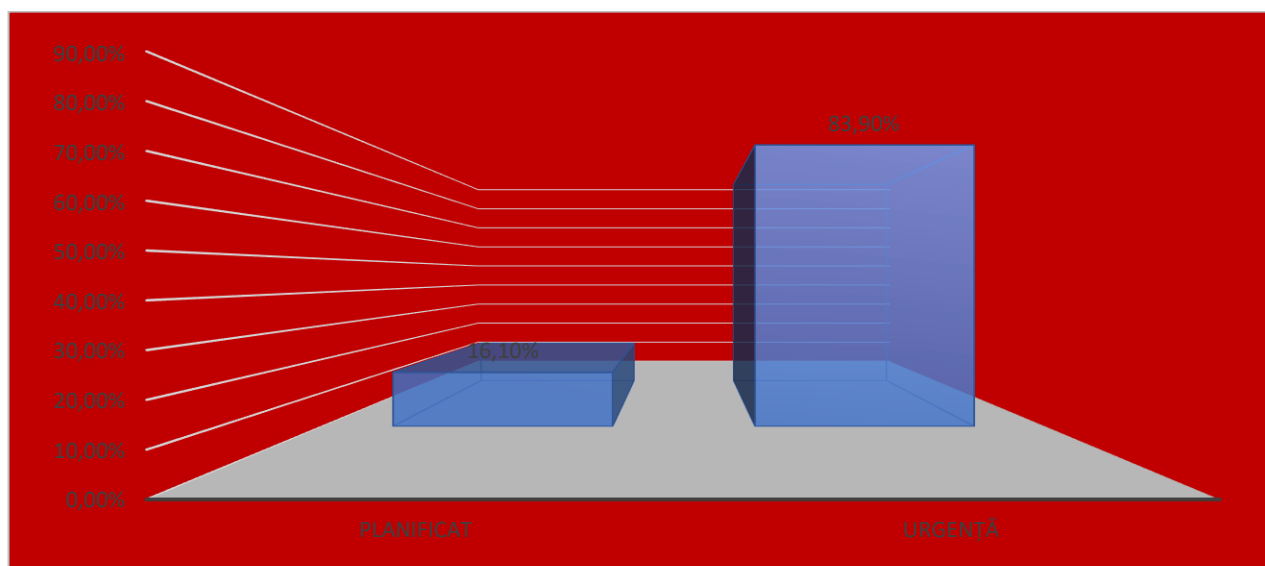

Majoritatea pacienților sânt internați de către AMU 44,9%; AMP 19,8%; AMSA 19,6% și considerăm ca este mare numărul de spitalizare fără îndreptare 15,7%

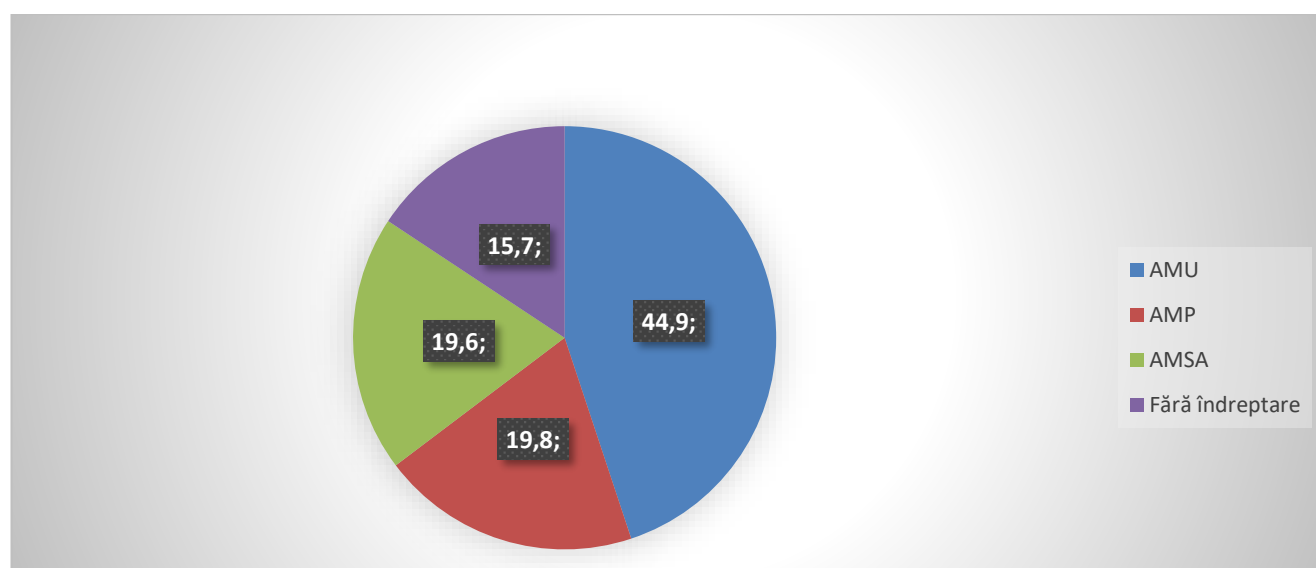

Ponderea de utilizare a patului în 2024

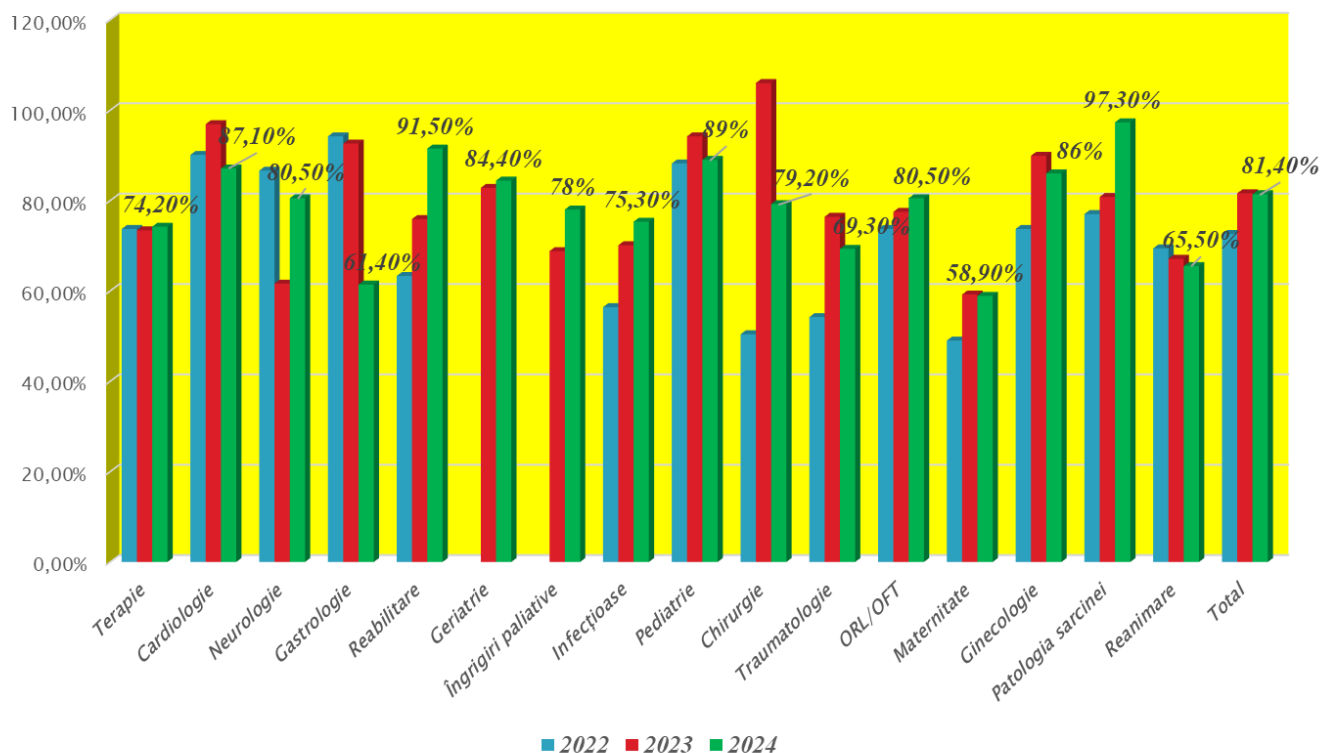

Ponderea de utilizare a patului pe parcursul anului 2024 a crescut cu 0,1% comparativ cu anul 2023, și constituie 81,4% în comparație cu 81,3% în 2023.

Durata medie de spitalizare

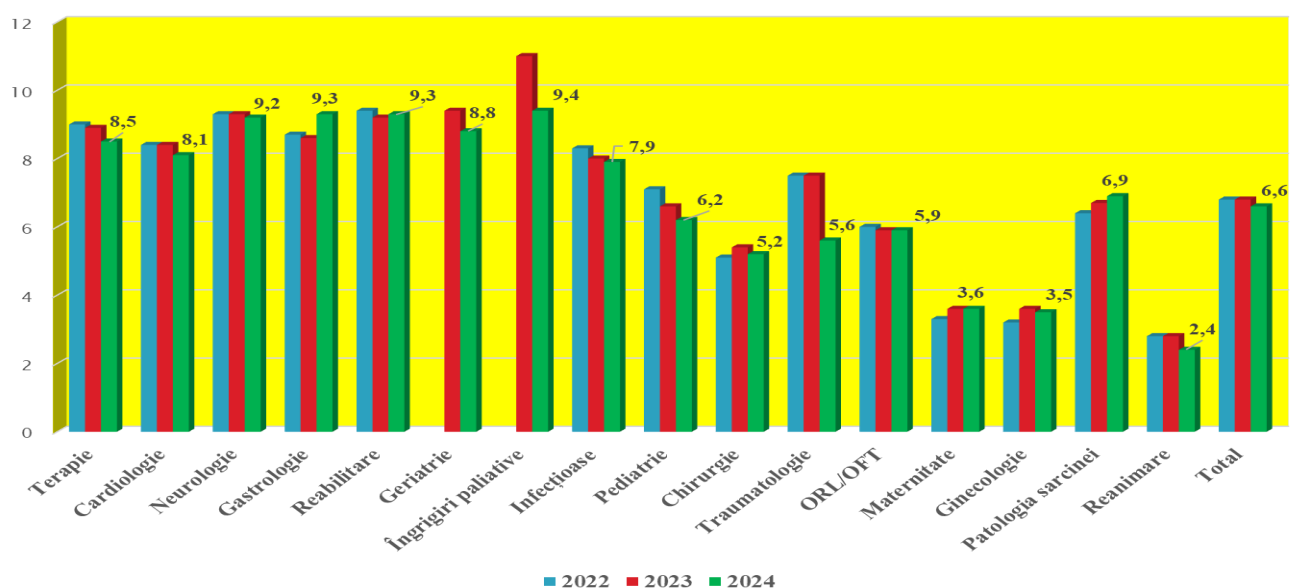

Durata medie de spitalizare a bolnavului la pat, în anul 2024 constituie 6,6 zile, sa micșorat cu 0,2 comparativ cu anul 2023. (RM -8,0 zile; total pe raioane – 7,0 zile).

Durata medie de spitalizare poate fi micșorată prin reorganizarea și dotarea adecvată a spitalului, mărirea randamentului și a cost-eficienței acestuia. Principalele cauze de spitalizare în anul 2024 constitui: bolile aparatului respirator 15,5%, sarcina, nașterea și lauza 12,7%, bolile aparatului circulator 14,7%, bolile aparatului digestiv 9,1%, bolile aparatului genito-urinar 5,6% alte cauze 42,4%

Principalele cauze de spitalizare

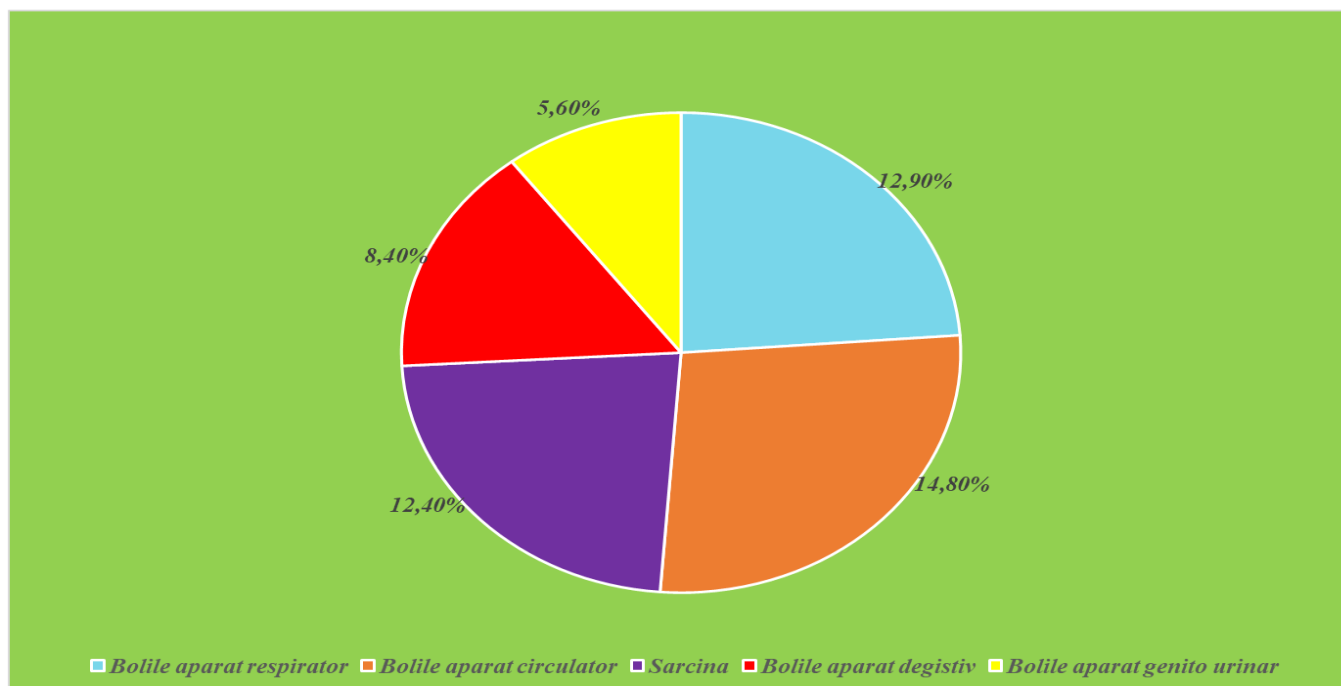

Eficacitatea tratamentului

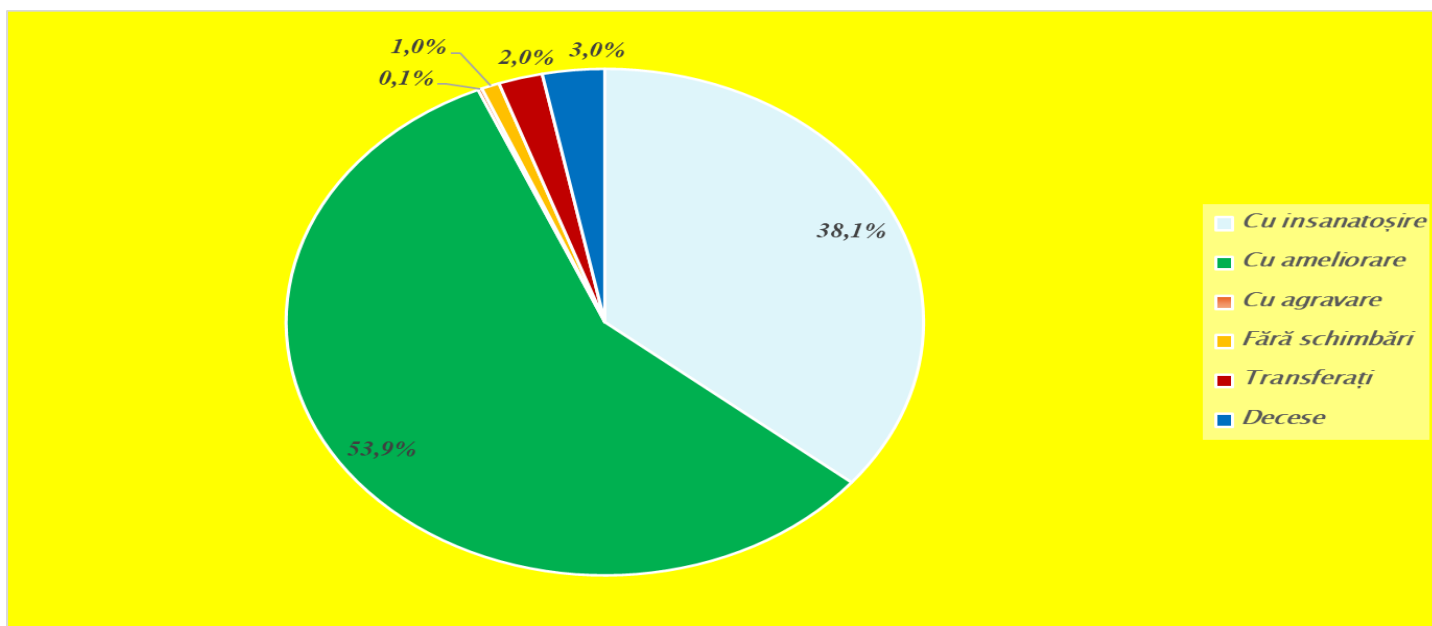

S – a externat cu însănătoșire 38,1%; cu ameliorare 53,9%; fără schimbări 1%; transferați 2,0%; cu agravare 0,1% și decedați 3,0%.

Letalitatea

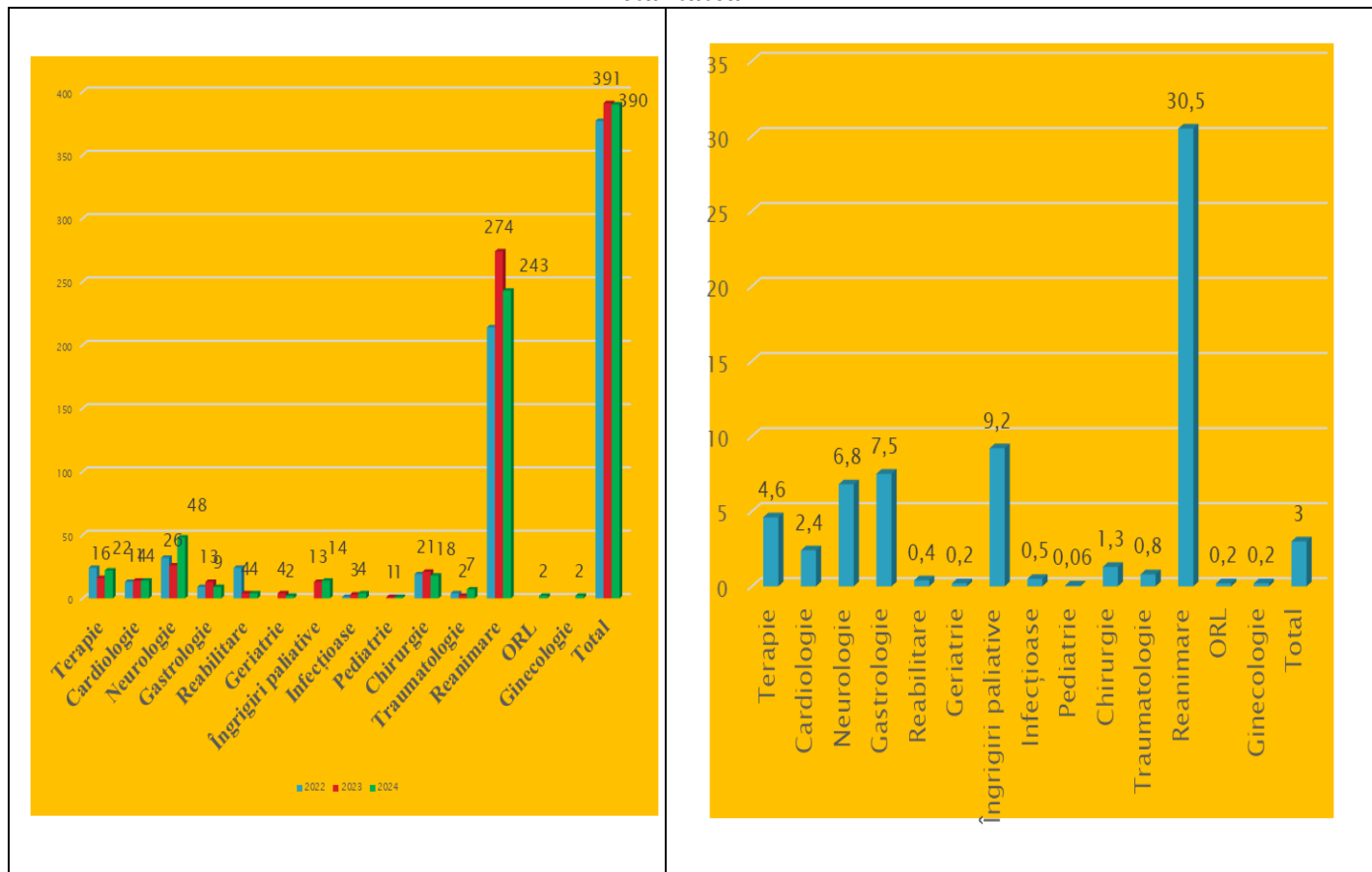

Pe parcursul anului 2024 în Spitalul raional Orhei au decedat 390 pacienți comparativ cu 391 în anul 2023, nivelul letalității fiind 3,0 în scădere cu 0,1 comparativ cu anul 2023

În structura letalității după principalele cauze de deces, pe primul loc se situează bolile aparatului circulator – cu 41,9%; pe locul doi – bolile aparatului respirator – 16,7%;

locul trei – deșistiv - 15,1%; pe locul patru – Tumori cu – 8,5%; și pe locul cinci traumele și intoxicațiile cu 6,1%.

Asistența obstetricală

În maternitatea din Orhei în anul 2024 s-au înregistrat 883 de nașteri, cu 25 de nașteri mai puțin față de anul 2023. Numărul de nașteri înregistrate în maternitatea Orhei este cel mai mare și se menține pe primul loc în republică printre maternitățile raionale. Din numărul total de nașteri 13 cazuri au avut loc în afara maternității. Numărul de nașteri la domiciliu sa-u micșorat cu 2 cazuri față de anul trecut și constituie 1,4% din numărul total de nașteri. A crescut numărul nașterilor premature, 38 ponderea lor constituind 4,2%.

În maternitatea din Orhei, pe parcursul anului 2024 s-a micșorat numărul de intervenții operatorii la nașteri. Numărul de operații cezariene 152 la 1000 de nașteri față de 166 în anul 2023. Fiind maternitate de nivelul II, este logic nivel mai înalt de intervenții chirurgicale în naștere față de nivelul pe raioanele republicii.

Activitatea chirurgicală în staționar

Asistența chirurgicală de staționar este asigurată prin desfășurare a 90 paturi de profil chirurgical. În anul 2024 numărul de intervenții chirurgicale efectuate în spitalul raional Orhei s-a majorat față de anul 2023 cu 511 intervenții și a constituit 3146 intervenții sau 58,9% activitatea chirurgicală.

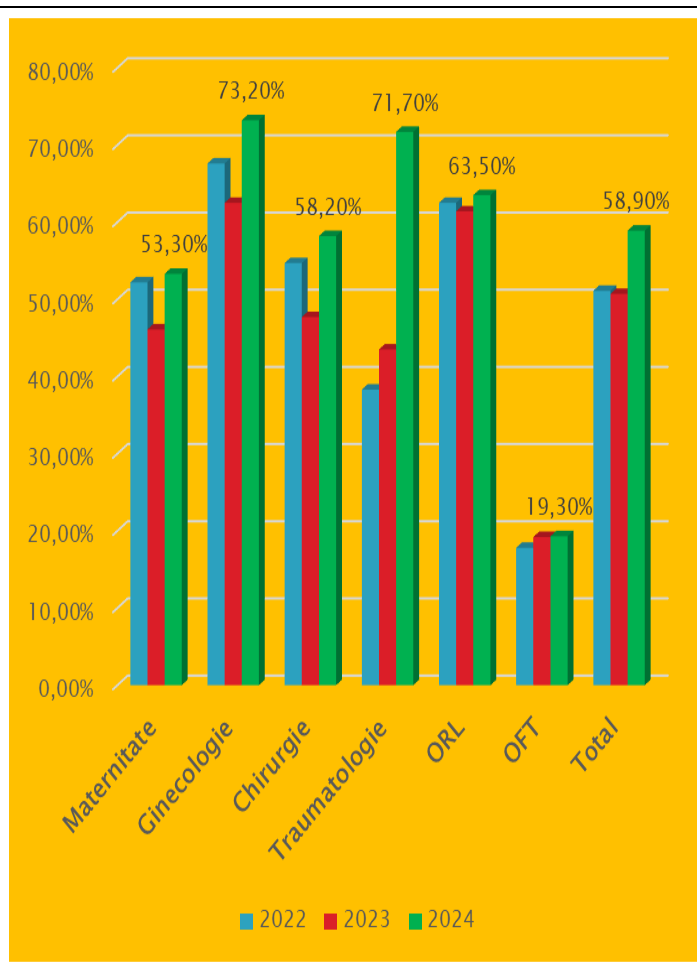
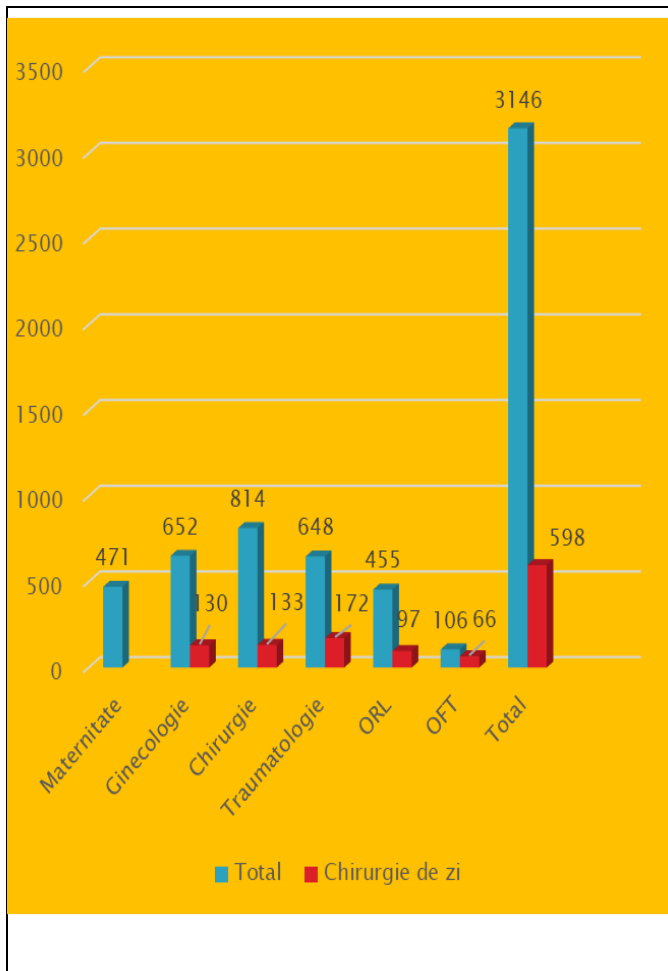

Pe perioada anului 2024, au decedat operați în staționar 23 pacienți față de 45 în anul 2023. Letalitatea post operatorie constituie 0,43, comparativ cu anul 2023- 1,7.

Activitatea medicului Reanimat olog

- Numărul anesteziilor efectuate
-

***RAPORT DE ACTIVITATE AL
IMSP SPITALUL RAIONAL
ORHEI
PE ANUL 2024***

Director Andrei Vîrlan